朝鮮日報
朝刊
本紙朝夕刊十二面

社說

戰爭과科學

一

現代의文明은 科學文明이라고 하면 陳腐한말이다 그러나 現代의 戰爭은 科學의 戰爭이라고하면 아직도 新鮮味가 잇는것갓다 科學의 應用은 人生生活의 全般에 亘하거니와 戰爭에도 科學을 應用함으로써 敵의 意表에 나오는作戰을 實行하여서 決定的勝利를 엇는것은 最近進行中에 잇는獨軍對英佛聯合軍 戰爭에서 立證되고말엇다 마지노線이 所謂近代科學의 精粹를 모아서 築造된 金字그대로의 金城鐵壁, 難攻不落을 자랑하던 要塞線이다 그러나 獨逸의 新科學兵器의 攻擊에는 數時間을 支持치못하여 突破되고 말엇고 所謂新兵器라고하는 火焰放射器아페에는 鋼鐵의 大砲와 金의壁壘가 何等效用을 내지못하고 말엇다。

二

獨軍이 使用하는 新科學兵器의 正體는 아직도 世上에 알리어지지 아니하엿거니와 이兵器의 威力下에 恒時勇敢을 자랑하던 英佛軍은 束手無策, 獨軍의 鐵蹄下에 蹂躪되고 獨軍은 乘勝長驅, 各地要塞를 破竹之勢로 席卷하여서 그先鋒은 벌서 巴里를 距하기 八十키로地點에 到到하엿스며 도버海峽을 衝擊하여서 英佛의 聯絡을 遮斷하엿다 이와가튼 獨軍의 壓倒的 勝利에 對하여 英佛이 悲鳴을 올리고 周章狼狽하는 것은 勿論 世界의 耳目을 瞠然케하엿으니 이것은 獨軍이 勇猛에 잇다는것보다도 차라리 이 獨軍에게 勇猛을 주는 新兵器를 發明使用케 한 科學者의 힘이 크다고 아니할수가 업다。果然 科學의 힘은 勝敗의 決定的要素가 된다。

三

機械化部隊에서 使用하는 機械라는것도 科學의 精粹를 모아서 作成된것은 重言復言할必要도 업거니와 飛行機 潛水艦 가튼것도 磁氣를 應用하여서捕捉 又는 爆破할수가잇게되엿다고 傳한다 뿐만아니라光線을應用하는 所謂殺人光線도 戰爭에 利用될 可能性이 잇다고하는것도 다만 一個의 好奇 探怪의話題에 그치지아니할것이다 이와가치 科學을 應用하는 兵器는 日日에 獨步만치 進步發達을 遂하고잇다 그러므로 肉彈의 勇氣로는 絶對必要하거니와 어데相應하는 科學的裝備가 안되고서는 到底히 戰爭에 勝利를 期할수가 업는것이 明若觀火의 事實이다 이번 西部戰線에서 獨軍의 壓倒的勝利도 그原因은 猛烈精銳한 兵士에게 科學의 裝備가 完全히 되엿고 英佛聯合軍에 勝한 裝備하다고하여도 科學兵器의 應用이 獨軍에게 一步를 讓하는데잇는것은 確乎不拔의 事實이다。

四

獨軍의 武力勝利의 裏面에는 獨逸科學者의 偉大한 硏究力과 發明力이 숨어 잇는것을 看過하여서는 안될것이요 또 獨逸科學者의 功績을 한갓 顯揚할것이 아니라 이것으로써 他山의石을 삼지아니하면 안될것이다。帝國에서도 이미 科學動員計劃이 完成되어서 科學者에게 賦課된 任務가 더욱 重하거니와 此時부터 科學者의 奮發과 및 그硏究에 모든便宜를 주도록 準備치아니하면 안될것이다 要컨대 現代의 戰爭은 科學의 戰爭으로 勝敗는 科學的 頭腦...

一方巴里를牽制하며 英佛海峽完全制壓企圖

獨軍의作戰計畫着着進捗

【伯林廿一日發同盟】獨戰車機械化部隊의先遣部隊는 廿一日 드듸어 솜무河口의 아브뷔에到達되어 도버海峽의咽喉를扼하게되엇는데 一方主力部隊는 아르淵으로부터 南下하여 에스코河...

巴里市民續續避難

【巴里二十一日發同盟】戰局이 刻刻不利함을따라 巴里市內는 漸次動搖의 빗치보이는데 二十一日...

獨軍, "랑스"에肉薄

【伯林二十一日發同盟】獨逸政府官邊의말에 依하면 獨軍의佛領內進擊部隊의 先遣隊는 二十一日夜도디어 要塞랑스(巴里東北東百 二十키로 郊外에 到達하엿다고 傳한다 同地는 잘브룩켄으로부터...

보기에도무서운 獨機의急降下爆擊

【紐育廿一日發同盟】佛軍參謀本部에從軍하여 前線에向한 UP特派員 랄프·하인첸 巴里支局長은 前線의兩軍戰況에 關하여 廿一日 左와如히 從軍記를 보내엿다...

佛軍"아라스"를奪還

【倫敦二十一日發同盟】二十二日에 到達한 確實한 情報에 依하면 佛國軍은 一旦 獨軍의手中에 드른 北佛의要衝아라스(카레縣)를 奪還하엿다한다...

伊太利政府 又復豫後備兵召集

【羅馬二十一日發同盟】伊太利政府는今番 一九一一年생 一九〇四年부터 各級의豫後備兵에게 召集令을 發하기로 決定하엿다...

英, 飛機擴充에邁進

【倫敦二十一日發同盟】大消耗戰의開始와함께 英政府는 軍需工業의 生産能力擴張을 決意하고...

"祖國은危機에直面"

佛首相의戰況報告詳報

【巴里二十一日發同盟】二十一日 佛上院에서한레이노首相演說은 左와如하다

祖國은 이제 危險에 直面하엿다 어때를當하여 上院과 佛國民에 眞實한 報告를할 余의 義務이다 我國土를 防衛할 要塞線은 어에이르러...

...(續報는 레이노佛首相)

獨逸密偵團 後方攪亂에專力

【紐育二十一日】AP特派員 도로시·톰슨氏는 過般來白耳義戰線에서...

第五戰區의牙城 襄陽, 樊城을制壓

【○○基地二十一日發同盟特派員】...

中支軍當局談

【○○二十二日發同盟】中支軍當局談 軍은 五月一日부터 漢水東岸...

避難民爆擊은 前例가업는일

獨軍의戰鬪方法非難

早大統領

【華盛頓二十一日發同盟】루-즈벨트大統領은 二十一日定例會見에서獨軍의新戰鬪方法에關한記者團의質問에答하여...

006935

蘭領東印度엔 何等干與할意思업다

오도獨大使, 有田外相에게回答

【東京電話同盟】오도駐日獨大使는 二十二日午前十一時 外務省으로 有田外相을訪問하고 本國政府의 訓令에基하여 지난十一日有田外相으로부터 交涉各國에 對하여 行한蘭領東印度의 現狀維持에關한 ...

外務省情報部長談

佛, 單獨休戰提議? 某方面으로交涉開始說

【羅馬二十二日發同盟】羅馬의有力紙 메사제로紙가 二十二日레오그라도電報에 依하면...

伊紙報道

駐日白大使 白政府移轉通告

【東京電話同盟】駐日白耳義大使는 二十二日午後五時 外務省으로 有田外相을 訪問하고...

訪伊使節團 차노外相訪問

【羅馬二十一日發同盟】佐藤團長以下 訪伊使節團一行은 二十一日午後二時 키지宮으로 차노外相을 訪問하고...

日滿經濟懇談會

【東京電話同盟】日滿兩國의 綜合的計畫力强化와...

貴衆兩院 答禮使節歡迎

【東京電話同盟】...

日印會商延期

【시물라廿一日發同盟】지난十三日시물라에서 開催된 日印會商은...

重慶空襲

【○○基地二十二日發同盟】海軍航空隊는 二十二日未明에...

要衝梁山空爆

【香港二十二日發同盟】中央通信에依하면...

沼津初鰯取引 六月一日부터

【靜岡電話同盟】...

人事·集會

市況 (廿二日)

中央公論 六月特大號 一圓三十錢

國民性の改造 三木清
政治と技術·石原純
利潤統制論·永田清
日本政治の再編成 討論會
出席者 三木清·矢部貞治 風早八十二·林廣吉 穗積七郎·石濱知行
重慶抗戰力の解剖·中西功
戰時農業の基本動向·經濟問題研究會
利潤統制と技術の公開 有川治助
米と府縣鎖國主義 阿部眞之助
歐洲戰局の進展と極東(ミュンヘン)……具島兼三郎
植民地再編成鬪爭下の蘭印……工藤幸劍
地中海を巡る列强爭覇……金內良輔
南京政府の新通貨問題……波多野鼎
欧羅巴精神と獨逸精神……デュルクハイム
東亞體育大會に就て……鷲田成男
父常陸山と相撲道 松澤はな子
空軍か海軍か……佐藤喜一郎
★國民の聲と政府の解答
醫學博士 岡治道 ★ 熱微
魚……前田青邨
(新體詩) 戰爭を更めて考へる
東京だより·上海だより 出版だより
詩……岡本潤 短歌……吉井勇 俳句……山口誓子
伊藤左千夫論·齋藤茂吉
面子……村上知行
東京開港……長谷川時雨
あさくさの大人たち……小川丈夫
街の人物評論 大久保留次郎·榊山潤·山下龜三郎·高見順
本朝画人傳 (奧原晴湖) 村松梢風
中原の春 隴海線視察記 立野信之
東鄕元帥の片影……谷口尚眞
彷徨する支那映畫……辻久一
新文化の創造 (維新研究) 羽仁五郎
一年間の回顧……桑木嚴翼
運命の構造 (文藝時評)……岩上順一
文學の三十年……宇野浩二
(小說) 戰死 室生犀星
(小說) 覆水の記 宮地嘉六
(小說) 記代 榊山潤
(小說) 結びつき 武田麟太郎
動亂歐洲 第二報 灰色の白晝夢 (在パリ) 小松清

擴充되는初等敎育

今後二年間에二百四教室增設

昭和十七年度엔公立小學卅二校에敎室總數八百五十二

京城府의計畫案

경성부의 조선인초등교육확충계획은 내명년인 소화십칠년도로써 끝을맺게되엇는데 부에서 작성한 명년도와 내명년의 교실증축계획을보면 명년도에 칠십팔교실 내명년도에 칠십팔교실을 증축하고 명년도에 세화교 내명년도에 세화교 한개여서화교를 신설함에의하여 사십팔교실을 신축하기로되어 결국금후 이년동안에 이백네교실을 증축하기로되엇다 이밧게 계속이 되면 현재의 부내제이부공립소학교의 교실총수 육백오십이교실이 소화십칠년도에는 팔백오십이교실로 늘게될터이다 부 학무과에서는 이상과가튼 계획에의하여 명년도에는 학령아동의 입학구분 내명년도에는 팔할이 눈끼지는 넉넉히 수용할수잇게될것으로 보고잇다 이제증축신축에의하여 학교별로 교실수를적어보면 다음과갓다

◆[illegible]―십칠년도에 여섯교실증축으로 한게십팔교실이된다 ◆[illegible]―십륙년와 십칠년도에각각여섯교실씩을 증축하여 십팔교실이된다 ◆敦岩―십륙년도에 여섯교실증축으로 십팔교실이된다 ◆三淸―십칠년도에 팔교실증축으로 전부십륙교실을 가지게된다 ◆孔德―십륙년도에 여섯교실증축으로 모두열여섯 교실이된다 ◆北阿峴―십륙년도에 여덟교실증축으로 열여섯교실이된다 ◆[illegible]―십륙년도에 여덟교실증축으로 열여섯 교실이된다 ◆[illegible]―십륙년도에 여섯교실증축으로 이십사교실이된다 ◆[illegible]―십륙년도에 여섯교실증축으로 이십사교실이된다 ◆[illegible]化―십칠년도에 두교실증축으로 이십사교실이된다 ◆龍山―십칠년도에 여섯교실증축으로 이십사교실이된다 ◆漢南―십륙년도에 여섯교실 십칠년도에 여섯교실을 각각증축케되어모두이십사교실이된다 ◆[illegible]―십칠년도에 여섯교실증축으로 역시이십사학급이된다 ◆[illegible]山―십륙년도에 이십사교실 ◆[illegible]―십륙년도에 여섯 ... 이십사교실이된다 ◆西[illegible]―십칠년도에 십팔교실이된다 ◆[illegible]―십륙년도에 여섯교실 ... 십팔교실이된다 ◆新設―십륙년도에 세화교신설로 이십사교실을 짓는데 이해에 여게다시 사십사교실 ... 십칠년도에또 새로 세화교를 신설하는데 이해에는 이십사교실을두게된다 ◆[illegible]小―십륙년도에 여섯교실을 증축하고여섯교실을 개축한다

"지까다비"와運動靴

移入과增産으로需要를確保

요지음"지까다비"(地下足袋)와 운동화가 대단히 부족되는 터인데 그중에서도 특별히"지까다비"가 일층더 부족되어 맘산비면을비롯하여 조선총독부식산국에서는 이사태를 중요시하고"지까다비"와운동화를 증산할뿐만아니라 내지에서의 이입을 적극적으로 교섭한결과 그 내지에잇는 공장에서는 ... "지까다비"의 원료인 재료(纏材料)의 수당이곤란하기 때문에"지까다비"와 운동화의 생산과 원료배급을 ... 약이 장회의석상에서 ...

私利私慾을抑壓

國家本位로奉仕

入院中의川島精動聯盟總裁談

안정치료를 위하야 대학병원에 입원중인 천도(川島)정동조선연맹 총재는 수일전경파도조하서 수일후에는 퇴원할만한 상태인데 시국하의 경성으로 이실이일 병실에서 다음과가튼 담화를 발표하엿다

지나사변을 처리하고 신동아건설의 성업을 완수함에는 전국민이 일심동체로되여 현하시국의 정세를 적확히 인식하여야한다 이는남총독으로부터 때때로 유고한바이거니와 제군은 구주전란에는 절대불개입 방침을 국게지히고 그사태의 추이를감시하며 동양에미치는 영향을감시하여야한다 전조선 이천삼백만 연맹원은 자숙자계하여 내외정세를 잘파고잇다고 잇는바이다 최근들니는바 이상정을말하여 참고에공하여한다

농민보다도 대도시에서 생활하는사람들에게 더욱 자숙을절원하는바이다 만호보하이런데 요새 시국보다 부처하야 하여 일반민중을 욕이고 막대한이익을 탐내는자가 만호보하이런데 국가불지일하는 악질분자이다 국가를위하야 사리를 가분하고 국가본위로 봉공하여야한다

흥행물은 안개파는 상업보래의 정신을 잘지켜서 참으로 상업보국의 신념에살어야한다 농산어촌민들도 상인과 다름업는바어이서 여러가지 생산물을 무엇하나가 국가의 은덕아닌바가 업다 요컨대국민이 국가에 공헌하려면 식산증진과 관민일치... 모든사물(事物)에잇서서 국가본위로 생업보국에 매진하며 황국신민으로서의 체면을잘지키며 비상한의 연맹원으로서 수를 촉진하고 기여하는비가잇기를 주심으로 바라는바이다 (사진은 천도총재)

第一線에서도

混食이徹底

南總督、定例局長會議席上서

前總督府御用掛의便紙引用

지금제일선에서 분투하고잇는 미소에서 경미한것이잇서 구회의정을 금치못하는바인데 제일정원전총부어용게(井原前御用掛)가 남총독(南總督)에 보내온 서신에 의하면 남총독은 상당히철저히 하고잇다는것이다 편지에의하면 엄마전 자기부대에서도 호식을 하고있다는것이다 쌀가운데는 군사청에 배급된 쌀가운데는 이십일일 경례국

남총독은 이십일의 정례국장회의석상에서 ...

카―바이드密輸出

鮮滿支에걸처서頻繁

상해일화공사(日華公使)대표사 하산보원(山本卯三郞)가 경성부용과 경성[illegible]부내의성내 좌등증조(佐藤增造)의 두명이 공모하고 조선내에서 카바이드를 한북에서 이천원이상어치를 이만사천원으로 하여 부정하게 취조받고 있는중이다

그러나 카―바이드 이외에 만주 지나방면의 카―바이드 밀수출사건이 접종되는 형편 ... 신도시세가 엄청나게 비싸기때문에 밀수출이 성행하는것이다 ...

精巧無比 高麗磁器再生에成功

開城韓壽景氏心血傾注한十年間研究完成、不遠間工場出現

고대예술의 극치요 따라 세계적 자랑인 고려자기(高麗磁器)가 개성 한수경(韓壽景)씨의 손으로 재생되어 마침내공장까지 건설된다는 쾌소식... 비취색(翡翠色)인 그색갈에 있서서나 또는 조각형상의 기묘한 점에있서서 현대적 과학으로도 모방할수업는 진품이었다 따라우리는 선조의 그처재적예술을 보며우하는동시 민족공예품의 재생을 희망한지오래엇다 그런데 이고려자기 발생지인 개성에 태어난 한수경(韓壽景)씨는 십여년이래개성박물관(開城博物館)에 무상출입하여 그 고려자기를 연구한결과 ...

고 개성각지에 산재한 ... (사진은 한수경씨)

失明의代價

六千圓請求訴

南北에山火

丹陽과新興에서延燒

新興 ... 丹陽 ...

府內에惡疾流行!

腸窒扶斯와赤痢蔓延

최근 부내에는 장질부사와 이질(赤痢)이 갑작스럽게 성하여 각 경찰서 위생계에서는 눈코뜰새가업는데 이십일현재로 경찰부위생과에 들어온통계를보면 오월일일부터 이십일까지 사이에 발생한 전염병환자중장질부사가 아흔세명 이질이 스물여섯명이나 되어 일반의 주의를 끌고있다 ...

猖獗하는赤痢

本町管內에尤甚

平南에疫痢蔓延

昭和五年―十一年―一五八人 〃十二年―一七八人 〃十三年―二九五人 〃十四年―四四七人

重油의不足으로

揚水作業에打擊

意外로少數!

美展搬入第一日

罪囚脫獄逃走

아들보러가는

夫婦의逢變

"時"의記念日에

龍山驛長이時報

地下水를利用!

移秧에萬全對策

서투른손이!

刑事주머니에

大邱에도疑問屍

千圓을寄附

玄石町盧善載氏

全國都市對抗卓球

京城府팀有望

來廿六日吳市서擧行

日本卓球協會主催第九回全國都市對抗卓球大會는 來五月二十六七兩日동안 吳市에서 擧行케되는데 ...

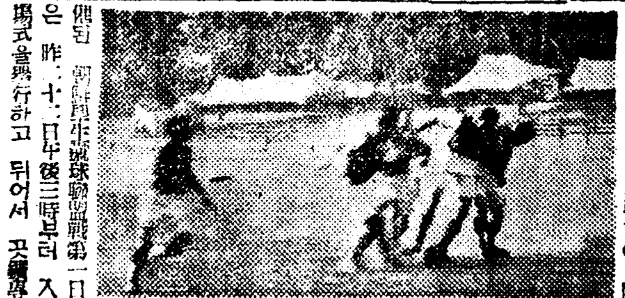

朝鮮씨름協會에서

有段者六名發表

學生蹴球리그

鐵專、大豫各勝

實業庭球리그

遞信軍勝利

實業野球리그戰

東亞大會蹴球追加

投圓盤에新記錄

錄四六米一九

柳行李로도暴利

不正商人三名을摘發

今日의運動

果樹・野菜・庭木

害虫驅除劑

樟腦油에서新發明

殺虫 忌避 刺戟

便所의냄새防止

蠅・南京虫・蚤・진드기

輕便하고確實한全滅法은

慰問袋의注意

夜間의襲來

害虫의繁殖에

戰線의勇士에

腦溢血・中風

이런사람은注意

(腦의血壓測定)

▼酒、煙草를먹고、肉類 기름진것을 질겨하는人
▼梅毒淋疾이나、腎臟炎糖尿病을 아른人
▼몸이살찌고얼골붉고、목이짧고머리가적은人
▼兩親祖父母가 腦溢血、中風 으로죽은人

中風은낫는다

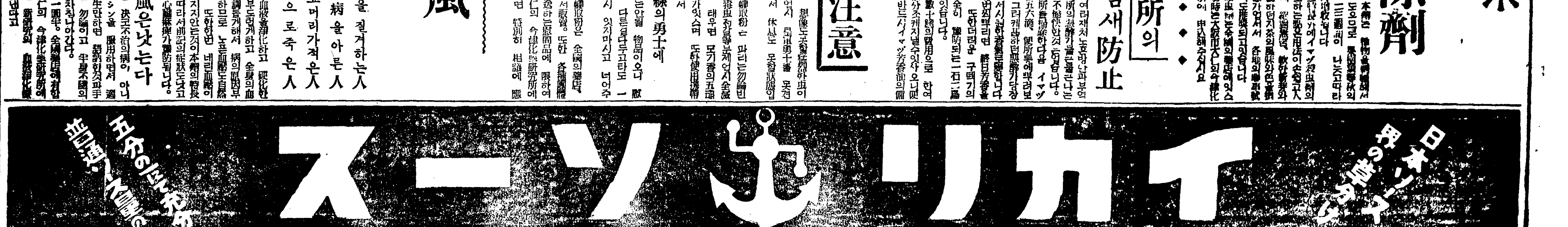

中部版

仁川府布木店에도 綿織物傳票制實施
配給量은經警、商議、産業課서協議決定
購入은布木商組合서

【仁川】마목 세약목등 면직물배급을 래월초하루날부터 경기도에서 배급을하기로 결정되엿음은 본보에누보한바이거니와 이에인천부내의 이십이곳포목상을 지난이십일오후여덟시에 인천상공회의소에서 인천서경제계 인천부상업과 인천상의등 관계당국에서 소집하고 면직물배급에대한 좌담회를 열엇는데 금후로는 인천부내의 각포목상에 배급할 면직물은 전표제로 배급케되엿다 그배급할 면직물은 인천포목상조합에서 그조합원인 소매상에서 종전에 하든판매실적과 상점의신용관계등을 세밀이조사하여서 조합에서 경기도에대하여 광목이니 옥양목등면직물을 공동으로구입하여 배급을 시키리라한다 그리고 배급는 조합에서 시키지안코 공동구입만으로 조합에서하고 배급는 경제경찰과 인천부산업과 인천상의 세곳에서 협의하여 다만 한필이라도 고루고루 주기로되엇다

仁川府內創氏成績

【仁川】오는 팔월십일일로서마감하게되는 창씨에대해서는 인천부에서도 다방면으로 그선전을 널리하여 인천부내의신유만누미주에도 벌써정식으로 계출된 수효가 지난이십이일오전 현재로 칠백륙십륙호에달하엿다 그리고 경성지방법원인천지청에 수속중에잇는것도 건수로 천여건에달하고잇다

幼兒가溺死
失足하여우물에서

【開城】개풍군대성면구읍리(開豐郡大聖面舊邑里) 삼백구십사번지 고황순씨장남 용순(二歲)이는 지난십구일오후 자기집부근에서 소꿉장난하고놀다가 앗차실수하는순간에 우물에빠저 무참히죽고말엇다

模範農村視察

【楊州】양수면하금오농촌진흥회(楊州面下金梧農村振興會)는 십여년전부터 농촌갱생에 근로하여 모범농촌으로 유명하여 그 공동재산이십여년동안에 칠천원의 거대한재산을가젓스나 근로에 만열성하엿고 위안이라고한번도 하지못한것을유감으로 하금오농촌진흥회장 현계순(玄桂役)씨와 이연우(李然雨)양씨가 회원이십여명을 인솔하고 파주군임진면(坡州郡臨津面) 모범농촌부락과 기타수개소 모범부락을시찰하고 돌아오다가 동물원과 조선일보사를 견학하고 이십일일 무사히도착하엿다

賭博團被檢

【開城】부내남산정(南山町)일대 부내각지에서 인조매상을하는 김장서(金長瑞)(假名)의 중소상인가들 일대에서 도박을하여오다가 십팔일오후세시경부터 남산정에까지 '가보치기'의도박판을 개정하고 하다가 발각되여 엄중한 취조를 당하고 각각 파료처분을당하엿다

全南今年度棉作
總六千五百町步
收穫은八千百萬斤豫想

【全南文社發】전남도는 면화생산의 중요지로 이미약구할의파종(播種)을 마치엇스나 각군면당국을 재차조사독려케하여 남어지 미경작한곳을 독려하게되엇는데 금년도의 면화작부면적은 육천오백정보로 작년도에 비하면 일천정보의증가를하엿다 수확예상은 팔천일백만근으로 그중 면화공동판매소(共販所)의 회량은 육천만근의 목표라한다

小作爭議가增加
仁川支廳에벌써卅八件

【仁川】요즘 경성지방법원 인천지청에 날로 소작쟁의가 늘어가는바 여기에 소작조정으로 나타난 사건을 살펴보면 작년분 일년동안 통틀어서 사십이건에 지나지안튼것이 금년에는 들어서서 벌써 삼십팔건이나 되어 동지청에서도 그조정에 실로 머리를앓고잇다 이수자로 보면 금년도에는 적어도 작년의 배이상을 돌파하리라는바 시기로보아서는 작년에는 제일만흔때가 가을이엇다고한다

內秀住民代表
道路開設陳情

【忠北支社發】청주군내수면장이 규칠(金圭七)씨와 사평우 지난 십팔일 충북도청에 도로개설을 진정하엿다 그면민의 다년간의 숙망인 북면내수리(內秀里)와 미원(米院)간에 도로개설을 진정하엿다

經濟統制座談會

【廣州】시국하 각방면의 경제통제를 강화하여 국민총동원의 취지를 철저케하고자 경제통제에 관한 좌담회를 개최하엿는데 연사는 다음과갓다
佛敎時報社長 金山泰治
未定 佛敎總務 朴允進

杉材公定價
京畿道에서發表

경기도에서는 이십이일부고시로서 내지에서 나는삼나무재목(杉材)의 소매판매가격을 지정하고 즉일부터실시하엿는데 그 품목, 가격등은 다음과갓다

品名	品等	公定價格(寸當) 京城府	仁川府	開城府	水原邑	摘要
內地杉挽角	一等	[illegible]	[illegible]	[illegible]	[illegible]	規格(寸法)의特殊品은除外
內地杉挽割	一等	[illegible]	[illegible]	[illegible]	[illegible]	
內地杉挽板	一等	[illegible]	[illegible]	[illegible]	[illegible]	巾寸及寸分
厚板	一等	[illegible]	[illegible]	[illegible]	[illegible]	
木摺		[illegible]	[illegible]	[illegible]	[illegible]	

註(一) 二等品, 三等品은 各等마다 一錢落 (二)四寸角以上은 ...
註(一) 二等品, 三等品은 各等마다 一錢落
註(一) 巾六寸上은 每寸에 一錢上 但九寸은 八寸과同價로함 (二) 巾四寸下는 每寸에 一錢落
註 巾六寸上은 每寸에 一錢上 同巾四寸下는 每寸에 一錢落
備考 一, 本表에揭載한材料는 昭和十四年十月十二日 農林省告示第三百六十七號 用材規格決定에依한 新規格品으로 品等이다 二, 本表에揭載한 價格은 販賣業者의店頭 或은倉庫에서의販賣價格으로함

海苔로衣食裕足
凶年몰으는四部面民

【洪城】작년한재로 농작물이 대흉작에빠저 일반농민의 생활은 말할수업시 곤궁에 빠저잇는데 이중에도 어민인 서부면(西部面)의 해태(김)가 예년에비하여 의외로 풍작이 되어서 이재민들은 의외의 수입을 어더 전도에 광명을 엇게되엿다한다

槐山酒造重役會議

【槐山】괴산주조주식회사(槐山酒造株式會社)에서는 지난십오일 오후삼시부터 동사무소에서 중역회의를 개최하고 주주총회를 개최하기로 결정하엿다한다

志願兵銓衡

【錦山】금산군내에서 지원한 지원병에 대한 전형시험이 잇섯다

全北道府尹郡守會議
二十日에開幕

【全北支社發】동아신건설에 매진하고잇는 현시국하의 그 걸머진 임무를 수행하고저 산업 경제 교육 문화등 도정각반에대한 중요기무를 토의할전북도의 부윤 군수회의는 예정과가치 오월이십일부터 이일간 도회의실에서 개최되엿다 개회에압서 부윤군수일동은 이신일오전칠시반에 도청앞광장에 집합하여 전주신사에 참배한 후 동팔시십분에 회의실에도라와 착석하고 하가(河崎)지사로부터 개회를 선하니 일동은 기립하여 국가봉창 황거요배 전몰장병에 대한 묵도와 황국신민의 서사를 제창하여 개회식을 맛치고 지사 훈시가잇섯고 오후에는 각과장으로부터 지시사항과 의견진술 협의사항의 지시가 잇섯다

洪城教育會
總會開催

【洪城】홍성군교육회총회는 지난십구일 홍성소학교강당에서 개최하엿는데 가등(加藤)부회장의 사회로 개회하고 명예회원 표창식을 거행한 후 회의에 드러가 회칙개정 예산결의등 부의사항을 심의하엿다

商店街에暗行御使
暴利商人을徹底檢擧
仁川署에서斷乎方針

【仁川】월료미의 구득난이 격심하여 진자정종의 양조석수는 줄어지나 먹을사람은 늘어가므로 각처를 돌처서 술의 품귀가 나빠진것은 물론이거니와 폭리을취하는 상인이 나타나 판매를 하고 '삐ー루' '사이다' 등이정당한가격으로 불구하고 소매상에서 암취인을 하여폭리를 취하는등 각종의 불법이 성행함으로 인천서경제계에서는 지난이십일에 게원을 각처로 내보내서 부정상인을 엄중히 취체하기로하엿다

暴利商取締

【金浦】요지음 김포군내 각상점중에는 물건에 정가표를 부치지안코 폭리를 마음대로 취하는상점이 적지안흠으로 이소문을 탐지한 소판김포경찰서 경제계에서는 방금사실을 내사중이라는데 만일 금후도정가표를 부치지안코 물건을파는 상점을 발견하는때에는 용서업시 처벌하리라한다

燒酒로暴利
全州署서一黨五名을檢擧

【全北支社發】시국을 악용하여 폭리를취하는 탐욕한 상인이 날로 늘어가는 경향이잇는데 전주서 경제계에서는 부정상인을 엄중히 취체하고잇는바 최근 임실군 옥구군등지에서 소주를 매점하여 폭리를취하여온 일당오명이 발각되어 전주서에서 목하엄중취조를 하는중이라는데 범인은 동면에잇는 모소주회사에서 소주를 대량으로 매점하여 부당한 고가로 판매하여온 것이라 한다

長項農業專修
合格者發表

【長項】장항농업전수학교(長項農業專修學校)는 금번 입학시험을 보앗는데 합격자는 다음과갓다
金■■ 金■■ 金■■ 丘■■ 河本幸

菜蔬를豫買!
平壤과水原等地商人이와서
仁川署에서解約시켜

【仁川】경인연선의 채소가 채소가는 공정가격이나 구일(九一八)가격에 수원(水原)평양(平壤)등지의 채소상들이 인천에 드러와서 바리지는 채소를 평당으로 매점하고 매매계약을 하엿다는 바 이것은 공정가격에 위반되는 것이라 하야 인천서 경제계에서는 그 계약을 해약시키고 폭리를 취하는 상인에 대하여는 단호한 처단을 나리리라 한다

華陽小學後援會

【淸道】경북청도군화양(淸道郡華陽)소학교에서는 지난십팔일 동교대강당에서 후원회총회를 열엇는데 회장의 개회사로 시작하여 여러가지 안건을 협의하엿다

男女自轉車大會

【全北文社發】동업 부산일보전주지사주최의 전조선남녀자전차경기대회는 오는이십오일 유양정에서 거행되게되엿는데 경성의 엄복동씨를 위시하여 멀리 부산, 목포, 광주등지로부터 선수의 참가가 예상된다

清州教員團派遣
教育狀況等視察次

【忠北支社發】청주군당국에서는 군내교원들로 하여금 내지선진지의 교육시설을 시찰하여 아동교육의 기초가 되도록 하기위하여 군내우량교원을 선발하여 오는유월십일부터 십사일간 경판(京阪)지방에 파견하기로 되엿는데 파견될 교원 씨명은 다음과갓다
▲田中榮三吉(米院) ▲吉田卯(內秀) ▲廣原■■(■■) ▲金榮東(文義) ▲鄭基相(石橋) ▲成政東(■■) ▲尹相燦(樂町) ▲李台熙(南部)

仁川精動聯盟서
優秀盟員表彰
食糧對策에有功

【仁川】국민정신총동원 인천련맹에서는 인천부내의 식량대책에 우수한성적을 올린 동련맹원에게 대해서는 표창을하게되엇다 그표창식은 오는 시월일 시정삼십주년 기념일을기하여 거행하리라는바 그표창에대해서 오는 시월일까지 표창신청서를 인천부청에 제출하게 되엿다

仁川裁縫業者大困難
原料의布木을엇지못하여서
거위全部가休業狀態

【仁川】인천부내에잇는 이십오명이나 되는재봉업 조합원이 일반을 상대로 양복, 조선옷을 만들어서 그제품을 팔고잇는데 조합원과 직공들이 재봉업조합에서는 그재료를 도매상에서 구하여 어더 개정가격의 재료를 구하지 못하여 이제는 조선옷을 만들어 팔 재료가 업서 휴업상태에 빠지게되엿다 그리하여 조합에서는 상공회의소에서 도매상들의 가를 집고 그들에게 원조를 구하엿스나 도매상들은 재료를 배급치못하겟다고하여 부내의 십여명이나 되는 직공들이 일시에 휴업케되어 생활을 위협받고있다 이에 대하여 인천상공회의소에서는 직공을 살리기 위하여 방금 대책을 강구중이라 한다

佛教講演會

【楊州】오는이십오일 오후한시부터 군회의실에서 수송, 망월, 천축, 원통, 회룡사(水鍾, 望月, 天竹, 圓通, 回龍寺) 주최와 양주군교원으로 불교대강연을 개최하기로되엇는데 연제와 강사는 사계의권위자를 망라하엿다

注意하라
高所寫眞撮影
仁川署서注意看板

【仁川】인천서외사계에는 인천항을 차저오는 유람객들이 사진기를 이십메돌이상이나되는고에서 인천항을 박는것을 엄금함을 하여도 요즘에도 소중고소사진을 바아군기보호법위반을 하는사실이 만흠으로 이를방지키 위하여 동서에서는 부내이십여곳의 요소에 고소사진촬영에 대한주의사항을 쓴간판을 세워서 외지에서온 유람객들이 불의화를 보지안토록하리라한다

胎盤달린嬰兒屍
仁川港町第二棧橋近海서發見
警察當局犯人嚴探中

【仁川】바다가에 버린피덩이의 (赤子)모가발견하고 곳수상파출소에 보고하엿다 이에인천서에서는 누구의 소행인가? 지난십구일아침에 부내항정(港町)에서는 계원이검시하고 시체는인천부로 인도하고 사법계에서는 어린애는 제이잔교부근해안에는태줄이그대로달린 개집아이를 바다에버린것을 그곳을지나던 평석탐중이다 사건을 중대시하고 범인을 엄

고기잡이 (江陵)

結核 虛弱體質
·劃期的治療劑·
ハツモン コメット
結核性諸疾患·病後衰弱
虛弱体質·腺病質兒童
에對한가장合理的이며治療와榮養을兼한本邦嚆矢의健康注射劑!
大學·陸海軍·滿鐵其他各官公私病院의採用品
適應症 肺結核, 肋膜炎, 肺尖加答兒, 肋膜腹膜炎, 腺結核, 腸結核, 膀胱結核, 腺病質, 神經衰弱, 小兒腺病質, 榮養不良 등에奏効有함
包裝 (皮下用 ○、五cc · 筋肉用 五、○cc)
大阪市東區今橋二丁目 黑田藥品商會 支店 東京市本町三丁目

◎只今이털이날때……
効力 毛は人藥
◆기게충·禿頭病으로困難한분◆腫氣자리잇는분◆눈섭과귀및머리적은분◆골탄데버서진분◆털이열븐분◆머리빠지는분
世上에는毛生藥은만치만그中에도第一信用이잇는本店發賣의오르가毛髮藥은禿頭病吉禿腫氣其他男女勿論毛髮이나지안코 잇는분이 나게하고시퍼하는분은꼭한번試用하시요
그리고藥店에업스니東京市牛込區白■■號 進文館藥品部로 ... 說明書를無代進呈합니다

結核
菌의直達撲滅을!
自覺症의好轉을!
神經系의賦活을!
抵抗活力의賦與을!
(內用)
에待望!
直達短期治癒의成功
燐脂體特異레루펜合成劑
直接結核菌體의리포이드膜을 浸透融和하여 ... 力한滅菌排毒의作用을나타내서 神經系, 臟器及血球를改善하며 그機能을높히고 全身에緊張한治癒力과 抵抗活力을發生하게하는 本劑의相乘化學作用은 醫學界最初의完成한것으로 아무런 副作用이업고 短期間에菌의撲滅, 自覺症의好轉等을 기대할수업는 治療効果를發揮함.
醫科學界의大躍進!
結核治療에大革新!
肺結核 肋膜炎 腸結核 腎臟結核 痔瘻 肺炎加答兒 가리에스 肺門淋巴腺 腺病虛弱質
贈·文獻·
壬·博士治驗說明書
葉書로新聞名記入申込하는분께無代進呈
新劑 直逕 ダイレクト
全國有名藥房에有함 品切인때는直接本舖로
カプセル入 ■球入 ■圓 ■球入 ■圓
代理店 株式會社 新井藥房 京城府明治町二丁目
發賣元 東京·京橋·木挽町七ノ 明麟商會研究部

ブラザーミシン
國産ミシン界最高權威
優良特製
最新型品
型錄進呈 (要郵券三錢)
代理店募集
朝鮮開城 コリアーミシン製作所
電話 四〇番 振替京城二六三二一番

淋疾 强力リベール
優秀한二基性아미드製劑
內服
銳敏한殺菌力이잇서서 數日로서 殺菌·止痛·消炎의治療効果를 示現함
後尿는清澄하고
三圓、五圓、十三圓
大阪 竹村製劑所
各藥店에有함

고무신修繕業
本社 京城販賣所 電本一五九七

新鮮한若肌를
バニシング テナクリーム
이제부터는皮膚가더욱아름다워질季節입니다 洗顔後나 入浴後에잊지마시고우메나바니싱을! 化學的인美肌作用으로 젊은빗갈脂肪顆의피부을解消하고 여드름과 버레젼지안토록하야 에티잇고 때가비슨新鮮한健康肌를 길룹니다 化粧下에도理想的
B.55

BEE WINE
らんぷの灯さへ
人々が閉じた目を
文明開化の生れ
明治に御今日を
昭和のさまざまる愛
まで御愛をまのる
飲んださまざまで
み健康で、つで
御身も盡くりたまで
まで來たの美酒
けさも養のブドー
蜂ブドー酒です!
蜂ブドー酒

長篇小說

青春茂盛 【60】

李泰俊 作
鄭玄雄 畵

고은심의 겉는길(七) 미국은 물론 어중에 떠중이가 모힌나라다. 조선에와 선교사업하는 미국사람들에도 이름만보아도 독일록, 영국록, 이태리록, 가지각색이다. 빼이빨하나라 홍인종, 흑인종, 모다 미국국민들이다. 본토홍인들을 내어노코는 모다신대륙(新大陸)으로 돈버리하러 각국의 항구바다에서모혀들은 투기사(投機師)들이 대부분이엇슬것이다. 그들의자손이 오늘 미국국민이다. 그러케만 간단히 생각하면 물질문명은아모리 최고도로 발달하여더라도, 어느영문학선생의 말마다나, 자동차나, 고층건축(高層建築)으로 세게제일이지, 문화이나 음악이니 미술가튼 정신문화로 본다면 세게에서 몃째는커녕한가지도『미국것』으로 내세울것이 업다고 비웃슬수 잇슬런지도 모른다.

『그러나 무국처럼 종교나예술이나 학문이나 그리고정의를 존중하는 나라도 드물지안흔가? 선교사업에 미국처럼 돈파 사람을쓰는데가 어디며현대예술가와 학자들이 미국에처럼모혀드는데가 어디며 온전히 정의를위해 싸운남북전쟁의 역사도 미국의것이아닌가?』

은심은 미국이조와진다. 더구나세계적인 도서관 세계적인박물관 세계적인 대학세계적인예술가, 학자들이 모혀들어 현대에 엇서선 예술과 학문으로는 세게의 수도(首都)로서 약진하는『뽀스톤』에대한 정렴은 갑자기 물끗듯 타 오른다. 더욱『뽀스톤』에는 사촌오빠가 엇고, 그 오빠의 친구『쪼ー지·할』이 엇다. 『쪼ー지·할』의사진은 볼수록 정이 들린다. 정어 그리로올수록 원치원에대한 고민은 열버갈수잇다.

『나를 원치원의 고민에서 구할자는 『쪼ー지·할』인지도 모른다!』

은심은 더욱조선이싫어진다. 처득수가 잇고, 원치원이잇는, 그리고 처득수에게 그런망신을 당하는 꼴을 목격한 자기만신의 증인들로 찬 조선은 어제어디서 누가 자기에게 비우슴을 출는지 모르는 불안이 생긴다.

『오빠가 자기친구와 가치 찍은 사진은 혹시 보낼수잇다처도, 왜 그이가 조선처녀와 혼인하게다는 말까지 내게전하는걸가? 더구나 내사진을 보내달라고하는것?』

은심의 꿈같은 희려해지기시작하다. 『리퍼ー스를 써보』을 뒤적거리면 모다 신선하던 예소설들이다. 페지마다 아름다운 상식들이다. 궁전엣것처럼 찬란한 침실세간, 부엌세간 그릇만보아도 향기가 코를찌르는 식료품들 어대까지 취미본위인 모자, 양복, 구두들 그리고 오색이 찬란한 자동차들.

『현대인의 행복은 우선현대물 향락하는데 잇슬것이 아닌가?』

새해가 되엇다.

은심은 졸업하는 새해 스믈두살이 되는새해다. 은심은 사진관에 가서 독사진을하나찍엇다. 마지막학기가 시작되는날 오후에 사진을 차저 왓다. 자기가 보기에도 자기얼굴은 『디아나 바더ー빈』 가튼데가 잇다.

『이마허구 입허구가 가틀가? 눈이야 내기 더 크지 뭐야!』

하는 자존심도 느끼면서 그중에 한장을 『뽀스톤』으로 부치엇다.

『오빠헌테서 어떤 편지가 올가?』

은심은 편지 기다리는것어 낙이 되엇다. 그럴수록 원치원을 꿈에는더리 보아도 또 꿈을 꾸고나서는 종일 서글픈 기분으로 지내면서도 행결 원치원을 여저버리는 날이 만흘수는 엇서섯다.

졸업시험이 꼿나서 허불을벗은 매암처럼 한들이라도 날들드한 메칠이 지난다.

내일이 졸업식인 오늘저녁이다. 어느 서양선생님의 저녁초대로 밤아홉시나 되어 집으로 돌아오니 어머니께서 다른날과 달리 안방에서 나오시며 무슨편지 하나를 들고 은심의방으로따라드러오시다.

『거 뭔뉴 어머니?』

『안저라 어서』

『아, 나헌테두!』

은심는 몸도리도 끄르지 못하고 펄석 주저안즈며 책상우에 노힌 양봉투를 집는다. 영어로 씌인 미국 우표의 봉투는 한장이 아니라 두장이나. 두장 다 자기에게 온것인데 하나는 보내는사람이『노ー돌고』라고 쓴 사촌오빠요 하나는『쪼ー지·할』이란 이름이다. 은심는 가슴이 화끈해진다. 그런데 어머니손에도 그런 봉투가 하나 쥐여잇다.

『건 뭔뉴?』

『오빠이가 너어 아버지께 햇구나 어서 네것부터 뜨더보렴』

『참혀 그거부터 봐』

하고 은심는 얼굴이 재밧해짐을 어쩌지 못한다.

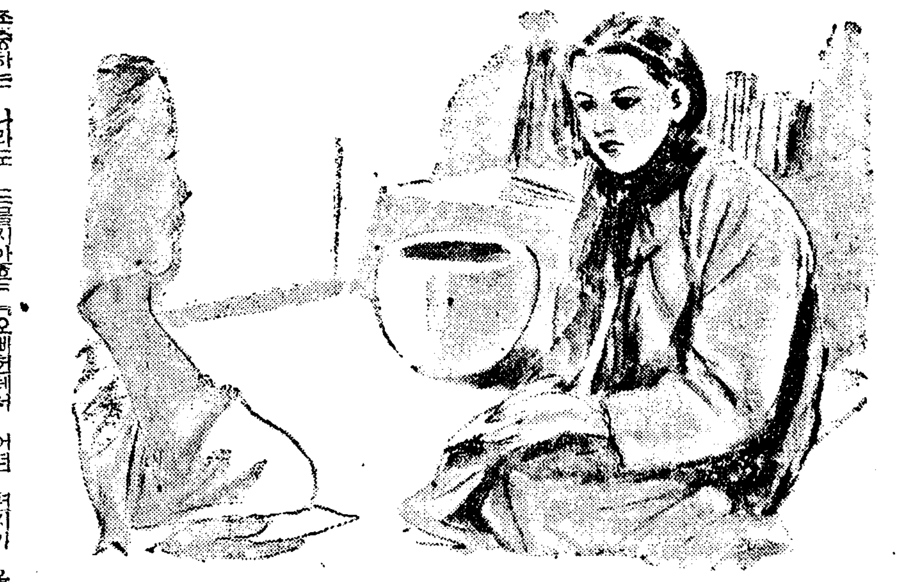

娛樂과趣味

米映畵八社의"스톡"難

드디어大藏省에輸入許可를陳情

『아메리카』영화는 지난삼월중순에 여섯번째의 수입으로서 열개의 신작 영화가허가된이래 대장성(大藏省)으로부터는 그후에 아무런 다음수입허가의 소식이 들리지안흠으로 지금의 빈약한 재고품을 가지고는 도저히 장래를 보장할수가업서서 요즘에이르러 단연 초조한 기색을띠어오던바 드디어 동경에잇는『파라마운트』회사의 전촌(田村)지배인을 선두로 대장성에디 진정운동을 시작하엿다한다.

×

현재 여덟『아메리카』영화회사의 재고품으로서 아직영화판과 봉절계약이 매저잇지안코 남아잇는것으로서는

▲『파』社……二本 ▲『유나이트』……三本 ▲『유니버ー살』……一本 ▲『컬넘비아』……一本 ▲『폭스』社……一本 ▲RKO……一本

이상과 가트며『메트로』사와 『와ー너ー』사는하나도업다.

『메트로』사의 작품은 지난번 제휴한 수입에서 허가된것이 아직 도착되지안핫스며 얼마전에 사정상 공개할수업시 된『대서양의정복』(大西部征服)』『강가딘』의 대뭄수입도 지금것 허가되지 안햇다한다 이외의 여러회사도 여름까지에는 지금가지고잇는『스톡크』가 전부 업서질것이라한다.

娛樂과興行者
入場料金의統制를바람

▼…예전과달리 요즘와서는 서울의 연극이나 영화『펜』들도 상당히 교양잇는 계급으로부터 등장되고잇슴을 본다. 어려게 교양잇는 계급으로부터 소위대중의 오락이 관심을 차지하게 되엇다는것은 먼저모든 어론을 제처노코서라도 기쁜 마지아니할 현상이라할수잇슬것이다.

▼…그러니까 자연히 여러한 계급으로부터의 총원은 우선 경제적으로 여유가잇스니까 흥행업자들의수지를 벌녀쥐 마추어 줄수가 엇는것이다.

▼…그러나 이와동시에반 어재지안는것이다. 대로 어기를 경제적여유가 엇는『펜』을 하나의 먹께로 알고서 불공하는 감사한 흥행업자가 업지 안흔 것을 못도한다.

▼…우선 그들은『포스터ー』로 흥흔 간판으로 거리거리마다 평정한 선전을 내거는것이다. 그리고 북을 울리고 나팔을 불고해서 판중이나 흥흔 판객의 호기심을 꺼기에 온갓 노력을 들이다.

▼…그러나 정작 변한 요금을 지불하고 극장으로 게 보면 넘으도 어처구니가엄는『푸로그람』이 진행되는 데오래 안자 엇을수업서 서서 보다가 고만 중간에 일어서 나오는수가 종종잇다는 소리도 들엇다.

▼…요즘에 와서 겨우하면 업장료를 오원이나 삼원이나 어전히 밧기는 보통이다. 그들이 어련한 보잘것업는『푸로』를 무가지고도 래연하게 벼쩔금을 밧는데는 무엇보다도 여기에 대한 통제나 제한이업는 때문일게다.

▼…한사람의 여유잇는 직이게보다 애사람 병에게 빠 요금을 밧고 습거운 오락을 제공하는것이 지금의 우리로서는 희망하수잇는 하나의 무언의 약속이 아닐까. 요금을 통하자…아니, 비싼 요금을 제하고 판람하는 그러한 제도가 잇서야겟다. 그래야만 지쳐한 대중의 오락문제도 생각할수가 잇슬것이다.

(文善)

싸베트映畵 『가르보』에게一擊

『가르보』의 신작영화『너노치카』가『싸베트』에 대하여 맹렬한 풍자인것은 이미유명한것이지만 이번『싸베트』에서는 이에대항하여 미국을풍자하는 영화를 만들기로되엇다는바 그내용는 다음과갓다.

『//슈피ー게르그래스//라미국의 천만장자가 지페를 가방에 잔뜩너코서//싸베트//로와서 그곳 지방농장에서 일하는 어여쁜처녀들을 꾀여가지고 자본주의세게로 다리고가려고 온갓 노력을 다하나 결국 나중에가서는 헛수고를하고 돌아가게된다는것이다.

野談 안해의功德

崔海成

월순이가 건너편 언덕위로달아나다가 뒤를한번 힐끗 돌아다보는순간 달빛을써노괴쩌서 사연이 환ー한데나무 사이로 얼씬얼씬하고올라오는것은 총각 박장수가 분명하다.

이것을 본 월순이는 고만 질겁을 하면서

『에그머니 저놈한테 들킷스니 이걸 어쩌나.』

소리를 질르며 몸의 혼이 붓지안허가지고 울인지 볼인지 분간을 못하며 다라나다가 그래도 한발이라도 가까운 곳으로 가야되겟다는생각이들어서 가까운 숙벗시로 가는길로들어섯다. 불기를 욕심을 가진 장수의 급한 생각은 끗 한걸음의 월순을 붓잡고 시펏지만 월순의 걸음은 좀체 남자걸음보다 앞셔만지 단련이 되어서 잡힐듯잡힐듯하면서도 얼른잡히지 안헛다. 그러나 월순의걸음이어모리 빨랏서도 여자의걸음이라 그래도지 한발이라도 장수의걸음하여 아름서고 월순의걸음은 한발이라도 뒤를젓다.

월순의모에서 대산숭되는사이에 장수의팟는 발길이나오고잇섯다. 사이는 터 가까워젓다. 거진거진 장수의 큰직한손이 잔약한 월순의 몸을 움키게되엇다 어 순간이다 언덕위로 조차

『이놈 원놈이냐.』

고 소리를 버럭지르고 원남자한명이 뛰어나려왓다. 벌가지 쫏차오던 장수는처다들사이도업서 몸을돌리더니 걸음아살려라하고줄행랑을 해버리고 월순올그자리에가 털쓰러지며 정신을못채렷다. 쫏차오던사람도 그여쾌가서서 월순의 숨을 리기를 기다리고 섯는데무심한 달빛은 두사람의 몸을 다정히 비처주엇다.

얼마 후다. 월순이가 급한 숨결을 돌렷든지 고개를들고 일어앗젓다.

그리고 다시 고개를 들어서 선 사람을 처다보며 『아 누구신데 하다가『아어계 누구십니까? 송서방님 아니십니까』

하는말끗출 조차서

『아 너가 월순이 아니냐?』

돌이 다 여와가치 소리를 질렵노코 그 다음은 두사람의 눈에는 섬진도 아흔 눈물이 핑 돌앗다.

송생이 먼저 엽을떼엇다.

『아 그런데 너가 어째서 송이되엿니. 그리고 쫏차오던 놈은 누구냐?』

『…….』

『왜 대답을 안하니ー』

『글세 대답을 왜 아니하니 가찝하다. 어서 대답좀혜라.

넉가 별안간 머리를 깍고 중이 되엇슬때는 아마 무스 큰 일이 난게로구나』

그는 어려케 말을 하다가 문득 얼굴을 누비면서

『올치·이제 집작하겟다. 필서 그럼게 된것이로구나. 사실 그러케 된것이면 나는 무엇이라구 할수가 업징 그러나 대체 어떠케된 셈이냐.』

하고 또 울엇다.

월순이는 바로 말을 할까말까 하고 망설거리엇섯는 대답을 못하고 잇섯다.

그러나 송생의 빠른 눈치가 벌써 자기의 내용을 탐지한것을 깨다렷다.

그래서 그는 할수업시그간 모든비밀을 하나 빼지안코 다 쏘다노핫다.

말을 듯고 잇던 송생은오직 감격에 넘치는 눈물만 흘리엇다. 그는 얼굴을암을 말엇시 잇다가 눈물을 써스며

『그러면 아가씨께서 벽연암에 계시냐?』

『네. 그렷습니다.』

『허 그러면 나는 모두 가치 모르고 나만며히 잇섯구나.』

내몸 하나때문의 몃사람이 당치못할 고생을 당하여 니 어런 불안한 일이 어디 잇겟니.』

『서방님 천만에 말슴도다 하십니다. 아가씨께서는 열정 이러한일을 업바게 내지 말라고 하신것을 공연히 가리켜 드려서 어려케 염려를 하시게하니 아가씨께서 어련 것을 아시면 쉬네는 큰꾸지람을 듯게습니다.』

『오냐 그만두어라.』

그리고 느지면 아가씨께서 기대리실러이니 나하고 자자.』

하고 두사람은 엄어낫다.

하늘은 찌를든기케쪼뾰족소사잇는 봉오리는 바빕기끈 안개에 잠겨 어렴풋하고꼿꼿이 욱어진 송림(松林)은 서로엄커어서 덤풀어 되엇는데고 사이를하고 머러지는 포포는 밟는발자욱을 따라서울거마다 뻑처이나 되는 빼농갓다.

송생과월순두사람의 거름은 벽연암까지 어른럿다.

월순의 발이초막문 아홉당도하자 송생은밟을롤렷다.

처음에 송생이 벼녁밥을먹고 뜰에서 거닐다가 달이 하도밝아서 차죽차츰 절롱구밧까지와서 달을보고잇다가 월순의 급한것을 구햇던것이다.

벽연암에 불이 남만처드나들면서

『아 얘가 오늘은 외쉼인가. 이러케 느도록오지를 연코니 이게원일이야. 여자생만해도 무슨일이 엇는 아이로군.

오다가 도적놈을만나거나 무슨 증생을만난것시로군. 이거, 궁금해 어디 견디겟나.』

하며 속을 엇는대로 태우며 애들 부터 부터 쓰고잇는 사람은 정귀수다.

대문밧게서 문 열어달라는 소리가들리자 정귀수는 발바탕으로 나갓다.

정귀수는문을열면서인련

『아ー. 그런데 어째 어련케 느젓니.』

『네. 좀 느젓서용. 정하셋지요.』

『애 걱정어 다 무엇이냐. 애가타서 죽을빼햇다.

두 사람은 안으로 들어왓다. 월순이가 어째 느즌 이유를 모조리얘기하고 부탁하신 말슴을 번열을 하여서 죄를 청다고하였다.

정귀수가 애 사죄는 둘째요. 하마트면 큰일날빼헷구나. 저녀석어 또 그런짓을 할려인데 저놈곳을 어떠케 하나.』

하면서 두사람은 새로 또 근심을 하게되엇다.

그후 얼마아니잇다가 나라에서 파령이 내려서 송생이 즉시 길을 떠나 서울로 올라가서 과거를 보앗더니 등과를해서 경상감사를해가는데 송감사가 정생원을 사옥을 시키고 즉서 정생원을 가서보고 전후 사실을 말한 뒤에 백연암으로 거마를 보내서그 딸과 월순어를 다려다가두게한후 송감사가 도임을한 뒤에 택일해서 정씨와 성친을 한뒤에 정씨가 권해서 월순은 첩을 삼엇다그후 장감께서 정씨의 절개를 기특히 여겨서 정열부인 직첩과 정문을 나리섯고 그자손에 삼효자 어열녀가 나서 세상사람들이 효열가라고 일컬엇다. (完)

올림피아映畵 『民族의祭典』公開迫頭

백림(伯林)『올림픽』대회의기록영화로서 드디어내지공개가 절박된 동화상사(東和商事)제공의『올림피아』제일부『민족의제전』은 조선으로부터는특허손기정(孫基禎)남승룡(南昇龍) 선수도 나타나서 감격적인 장면을보이고잇스므로 벌써부터 일반은 크게기대하고잇다한다 이에동사에서는 조선체육련맹(朝鮮體育聯盟)과 제휴하고서『스틸』전람회、특별시사회 좌담회등을열어 특종흥행을하고저 방금각방면으로 준비에 분망중이라한다.

『水仙花』完成

고 김유영(金幽影)감독이 병상에 들어늅게될 마즈막순간까지 모든힘을내걸고 그야말로 필사의노력을 다해가며 제작을게속하던 조영(朝映)의수선화(水仙花』는 그동안 여러가지 회사의 내부사정으로서 완성을보지못하고 그대로제작도중의『밀플』채로 두어오던바 요즘에이르러 활기를띠게된회사측에서는 우선 고인의 유작을정리하기에 『스피ー드』를 가하여 마침내 모든제작과정에잇서서 완정을보게되엇스므로 오는유월하순에는 일반에게 공개하리라는바 동사의 제작부장 이재명(李載明)씨는방금 동경으로건너가서 각방면으로 배급방법에 대하여알선하는중이라한다.

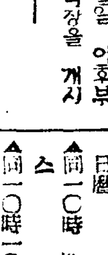

"노ー틀담"의꼽추

불란서의『비돌ー유고』의 소설『노ー돌담의꼽추』를 각색한 세계적 문호『스톨』이 업서져 곡화를 느끼고잇는 RKO사가 자신을 가지고 제공하는 가작

▲독일(獨逸)의 통제하에잇는『덴마ー크』의 각도시에서는 사월십칠일 이후부터 일제히영화극장을 개시하고 전쟁하기전과가치 주아이회에 흥행을 시작하엿스나 영화극장에 잇는만큼미국과 영국의 작품은전부 상연지 못하게하고 독일영화만 공연키로되엇다한다.

"志願兵" 『日本短篇』서配給

대도(大都)회사로부터 배급에대한 교섭이잇다는 풍문을 물리치고 송죽(松竹)회사와계약을매진후 곳이어서 동경하려고 준비중이던 동아흥업(東亞興業)작품 안석영(安夕影)감독의『지원병(志願兵)』은 일본단편영화사(日本短篇映畵社)와 정식으로 계약을맷고 어꼿으로 내지에배급하기로 결정되엇다한다.

授業料 ★…東京封切

동화상사(東和商事)로부터 내지에 배급키로된 고려영화사(高麗映畵)의 작품『수업료(授業料)』는 오는유월 제이주부터『일비곡(日比谷)』극장을통으로 전국각지에서 상영하기로 되엇다한다.

오듸오 JODK

歌詞【續】 金花香 李月色 大笒 金永根 杖鼓 李斗緖

一、將進酒

한잔 먹사이다 또한잔 먹세이다 꼿꺽거 주(籌)를노코 무궁무진 먹사이다 이몸이 죽은후에 지게우에 거적더퍼 주풀우에 머여가니 유소보장에백복시마 우러예나 어욱새 덕욱새 떡갈나무 백양수에 가기곳가량이면 누른해 힌달빗과 굵은비 가는비에 소소히 바람불제 뉘한잔 먹자하리 하물며 무덤우에 잔나비수파람할제 뉘웃친들 엇지리.

二、漁夫歌(初篇)

설빈어옹이 주포간 이니 자언거수가 승거산을 ㄴ어라 배떠여라 조조재리 만소래라 지국총 지국총어사화하니 의선어부일견고라 청고엽상에약풍기하고 홍료화변에 백로한을 닻들어라 닻들어라 동정호리 가귀풍을……

家庭時間(廿三日午後一時十五分) 環境과少年의教育

朴承浩

어린 소년소녀를 교육하는데 예나지금이나 언제던 중요되는 일반적철칙이란 불변이지 안습니다. 시대를따라 환경을 따라 교육하고 지도하는 방법은 변하는것입니다. 어린이들이 환경의지배를 밧는동시에 소년소녀자신으로서의자연성장의과정을 밟지안코는 성인이될수업는한에잇서서 어환경의공통적의의를 우리는 중대시하지 안흘수업스니 나는 이것에대해서 [illegible] 해볼작정입니다.

二十三日(木)

▲午前六時(東) 라디오體操
▲同七時 宮城遙拜
▲同十時三〇分 氣象通報 메모 日用品時勢
▲正午(東)時報 오늘의가정 歌謠曲(레코ー드)
▲同零時三〇分 뉴ー스
▲同一時一五分 家庭時間『環境과少年의敎育』
▲同四時 뉴ー스 職業紹介
▲同六時 노래공부(一)금붕어 楊美休齋 金聖泰曲 白華善
▲同六時二五分 어린이新聞
▲同六時三〇分 라디오局讀本
▲同七時 뉴ー스 天氣豫報
▲同七時二〇分 講勤時間『愛國班과 그指導者』
▲同七時四〇分 講演『趣味三題ー(一)珍禽異獸』 趙甁成
▲同八時 西道歌謠 一、孔明歌 二、寧邊歌 三、朴淵瀑布 四、베다라기 白牧丹 金秋月
▲同八時三〇分 라디오小說『스탄레ー探險記』 朴文攝作
▲同九時 歌詞 一、將進酒 二、漁夫詞 金花香 李月色 大笒 金永根 杖鼓 李斗緖
▲同九時三〇分 뉴ー스解說
▲同九時四〇分 (東)時報 뉴ー스 氣象通報 라디오메모 明日曆
▲同一〇時 地方으로보내는뉴ー스
▲同一〇時一〇分 中等國語講座(五四) 金鳳娘

第一放送

▲午後零時五分 (城)音樂 (東)大相撲實況 ▲同四時三〇分 [illegible]

二十四日(金曜)

▲午前六時(東) 라디오體操
▲同七時 宮城遙拜
▲同七時四〇分 (東)物語 ▲同八時二〇分 (東)時局講話 ▲同九時 (東)드라마 (濱田 研二)
▲同一〇時三〇分 氣象通報 料理法『쥬ー크림』 日用品時勢
▲正午(東)時報 오늘의아동歌謠(레코ー드)
▲同零時三〇分 뉴ー스
▲同一時一五分 家庭講座『天然의 외길』 咸大勳
▲同四時 뉴ー스 職業紹介
▲同六時 노래공부(二) 금붕어 (楊美休齋 金聖泰曲) 白華善
▲同六時二五分 어린이新聞
▲同六時三〇分 支那語講座(十一) 李相殷
▲同七時 뉴ー스 天氣豫報
▲同七時二〇分 講演 趣味三題(二) [illegible]
▲同八時(東) 新箏曲 一、[illegible] 二、[illegible] 中能島欣一作曲 [illegible]
▲同八時二五分 라디오드라마 『花園』 全二景 [illegible] 徐月影 [illegible]
▲同八時五五分 [illegible]
▲同九時三〇分 뉴ー스解說
▲同九時四〇分(東) 時報 뉴ー스 氣象通報 라디오메모 明日曆
▲同一〇時 地方으로보내는뉴ー스
▲同一〇時一〇分 初步國語講座(五) 宋今璇

第一放送

▲午後零時五分(東) 俚謠 ▲同六時 [illegible] ▲同七時四〇分(自由) [illegible] ▲同八時(東) 新箏曲 ▲同八時五五分(名) [illegible] ▲同九時一〇分(東) [illegible]

新線名棋譜

黑卯의一七拔手 南部戰線에白軍有利

觀戰記 櫻桑都

兵法에 日 將驕卒惰者는 敗라하엿다. 黑『五 一七』로 應手를 안바들수 업스나 白二六도 그形便에는 괴침함한듯 白二八이 다시 左上隅로 向하여 未의 六에 未然을 防止하니 參有妙味인가. 黑午의 七과 白二〇은 伯仲之間이라더 敗着을 가다리지안는다. 黑二一이 그대로 直引하지 안코一間飛로 退步하니 이는 勝敗之計가 될까. 白二二는 더욱 加一點하여 午의 一二로 黑을 能逆할가하니 참 處務의 作戰變化가 壯哉인저 黑은 이때를 당하여 손을 뺄 시기가 아직 이르지 안혼가. 卯의 一七도 조키는하나 차라리 午의 一四에 白兵을 兩夾하여 追擊하엿스면 어떨까. 이原因으로 南部戰線에 暗雲이 잇스니 차 어떠한 腥風血雨가 일어날지 疑問이다. 白二四 巳의 一〇로 黑을 監視하고 反映에 南部戰線이 有利한 便이 만흔즛. 다음에는 누가優勢를 잡을는지.

【2】 白 盧史楚・黑 金秉浩 【四日午出】

[illegible]

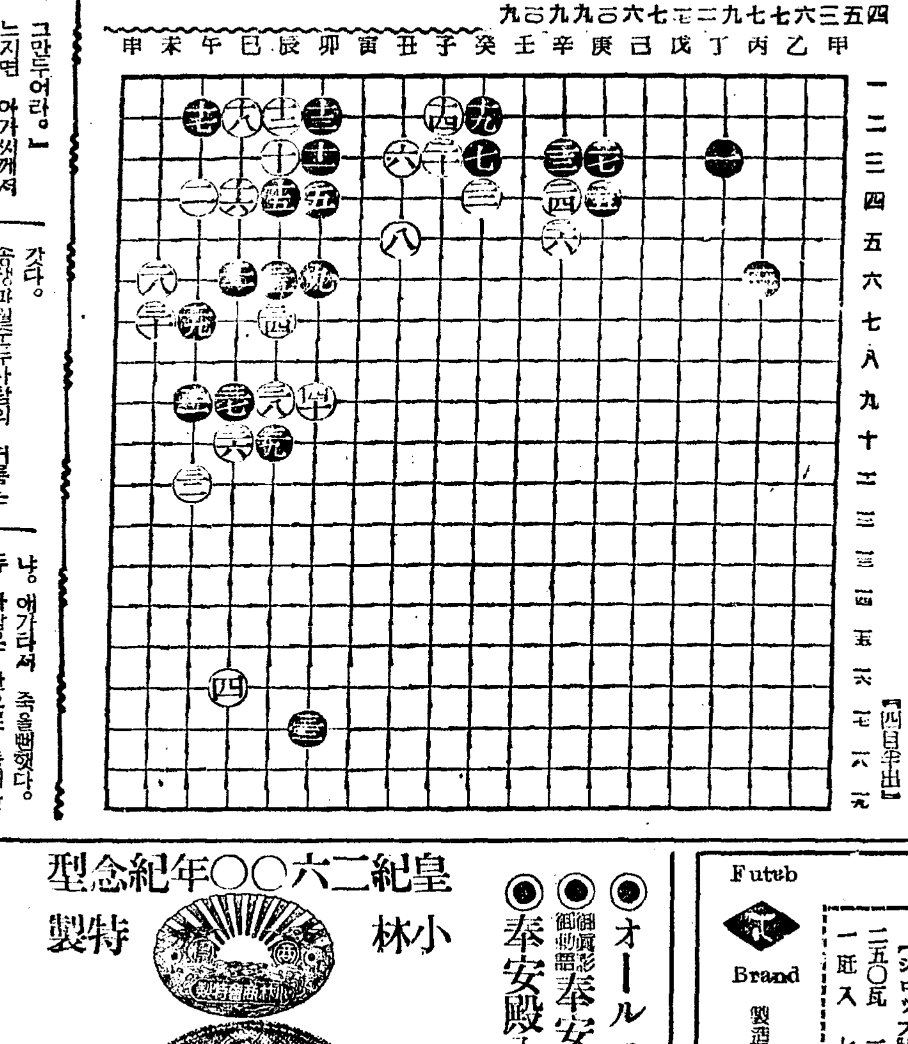

愛國洋服布タンス

國策에順應한洋服단스의代用品으로取扱簡便價格低廉體裁優美한室內裝飾品입니다
品質이堅牢하여特上品及特製品의二種이잇습니다
側에는넥타이거리等의金具付洋服거리는三個添附되엿습니다
本器의寸法=카ー텐四尺橫一尺七寸五分縱一尺二寸五分 三着以上의洋裝具一切를收納할수잇습니다
滿洲及中華民國에서의注文은品代送料共前部보내주십쇼 一個의小包送料 [illegible]
並製 定價一個六圓五十錢 洋服掛三個添附 人絹模樣入카ー텐
特製 定價一個八圓五十錢 洋服掛三個添附 絹交織厚地카ー텐
特上製 定價一個九圓五十錢 洋服掛三個添附厚地 絹押型模樣入카ー텐
名古屋市中區老松町三丁目
伊藤利商店
電話中三九九六・振替名古屋一〇三七七

皇紀二六〇〇年紀念型
小林特製
◎オールスチール
◎御眞影 御勅語 奉安庫
◎奉安殿入口用鐵扉
小林製品に限る
代理店 朝鮮海州府 [illegible] 日本建材社 電話 二七六四番 三五二五番

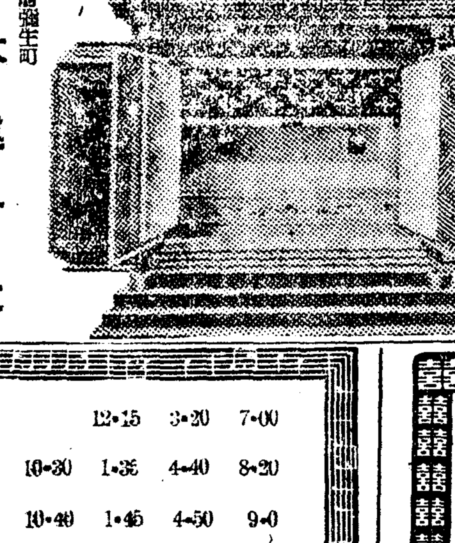

IKURA
弱体强化
積極的强壯劑
ビクラ
비구라
ビクラ는液劑並今回新發賣의錠劑의二種有함・全身의神經系統을强化하고食慾을旺盛케하며榮養을補給하며貧血을고치고精力을增强하여病弱을一掃함。一般身體狀態의改善에極히有效한强壯劑이다 (案內書進呈)
適應症
心身의過勞、神經衰弱、食慾不振、結核、肋膜炎、腺病質、重病後及手術後의恢復期、新陳代謝障碍、榮養障碍、精力減退、四肢冷感等。
【シロップ狀液劑】 二五〇瓦 二圓五〇錢 一瓩入 七圓八〇錢
Futeb Brand
製造發賣元 岡山市紙屋町 株式會社 林源十郎商店
全鮮有名藥店에販賣함
VK36

本町三丁目 京劇
廿四日ヨリ廿一日マデ 上映番組ト時間表
第一回 十一時 第二回 三時半 第三回 七時
續阿波狸合戰
母の願ひ
ニュース
誰が見ても面白い!
『女人峠』近日封切

京城寶塚劇場 黃金座改め
廿一日ヨリ廿日八マデ
仇討交響樂	12・15	3・20	7・00	
ニュース	10・30	1・35	4・40	8・20
放浪の王者	10・40	1・45	4・50	9・0
晝間連續二回入替ナシ 夜間一回入替シマス (早朝割引有リ)

劇團高協
巡回日程 五月廿二日 廿三日 廿四日 奉天大劇場 廿六日 廿七日 吉林公會堂 廿八日 廿九日 新京 [illegible]
春香傳 五幕八場 [illegible]
어머니 一幕

若草東寶
5月19日の上映時間表
銀翼の乙女	9・30	12・20	3・15	7・00
大相撲ニュース	10・45	1・35	4・30	8・30
庭の千草	10・50	1・40	4・35	8・35
晝間連續二回上映 (夜間は七時より開映)

大陸劇場
22日ヨリ上映時間表 日曜10時
婚約リレ	11・00		
ニュース	12・16	3・10	7・00
春の旋風	12・31	3・25	7・15
婚約リレ	1・46	4・35	8・25
次週 私には夫がある

第一劇場
五月二十一日より 四日間特別興行
ユナイト社超大作 監督アーチー・メーヨ ゲアリー・クーパ主演
マルコ ポーロの冒險
東寶映畫社特作
ロッパ歌の都へ行く
次週豫告廿五日より 美しき出發の旗 [illegible]

新富座
五月廿一日 廿二日 大衆料金 階下廿錢均一
東寶映畫社大作 君を呼ぶ歌 監督 伏水修 主演 月田一郎 江戸川蘭子
パラマウント社特作 國境挺身隊 監督ネイトワット 主演ウイリアムボイド
新興東京撮影所作品 海棠の歌 監督 深田修造 主演 眞山とみ子
次週=大 [illegible]

東洋劇場
次週豫告 李瑞求作 大史劇『그前날밤』 三幕四場 李雲芳脚色 『林巨正傳』前後篇
電光(二) 二四四五 二四九五番

桃花劇場
五月二十二日부터 洪吉童傳 前後篇大會
東寶映畫特作 新婚旅行 監督 山本嘉次郎 主演 古川ロッパ
SOS氷山

優美館
五月廿一日より 大公開 料金 廿錢均一
荒野の巨人
北京の嵐
足輕女大盛
事變ニュース